

# L'andamento anomalo della telepandemia. Elena Dorian

A seguire commentiamo alcuni dati pubblicati in questi giorni dall'ISTAT. Le rielaborazioni e i grafici sono curati dall'ISTAT e dalla Regione Toscana.

Il primo grafico si riferisce all'andamento dei **decessi degli ultimi 12 mesi**, da inizio **marzo 2020** a fine **febbraio 2021**. Ai fini di una migliore comprensione dei dati ricordiamo che i decessi aumentano sempre nei mesi invernali e diminuiscono nei mesi estivi, tranne qualche eccezione nei mesi di luglio e agosto, quando le temperature raggiungono valori molto elevati.

Il primo grafico dimostra un andamento anomalo derivante da una **elevata mortalità nel nord del paese (blu)**, mentre nel centro **(verde)** o, nel sud e nelle isole **(rosso)** la mortalità è assolutamente in linea con le attese. L'andamento della mortalità in tutta l'Italia **(nero)** risente dell'andamento del nord, anche se viene mitigato dalle altre regioni.

Le linee verde e rossa evidenziano chiaramente che la pandemia nel centro-sud non c'è stata, o almeno, se c'è stata, non ha fatto vittime (cosa molta rara per una pandemia).

**Fig.1 – Decessi mensili per ripartizione e Italia per il periodo marzo 2020 – febbraio 2021**

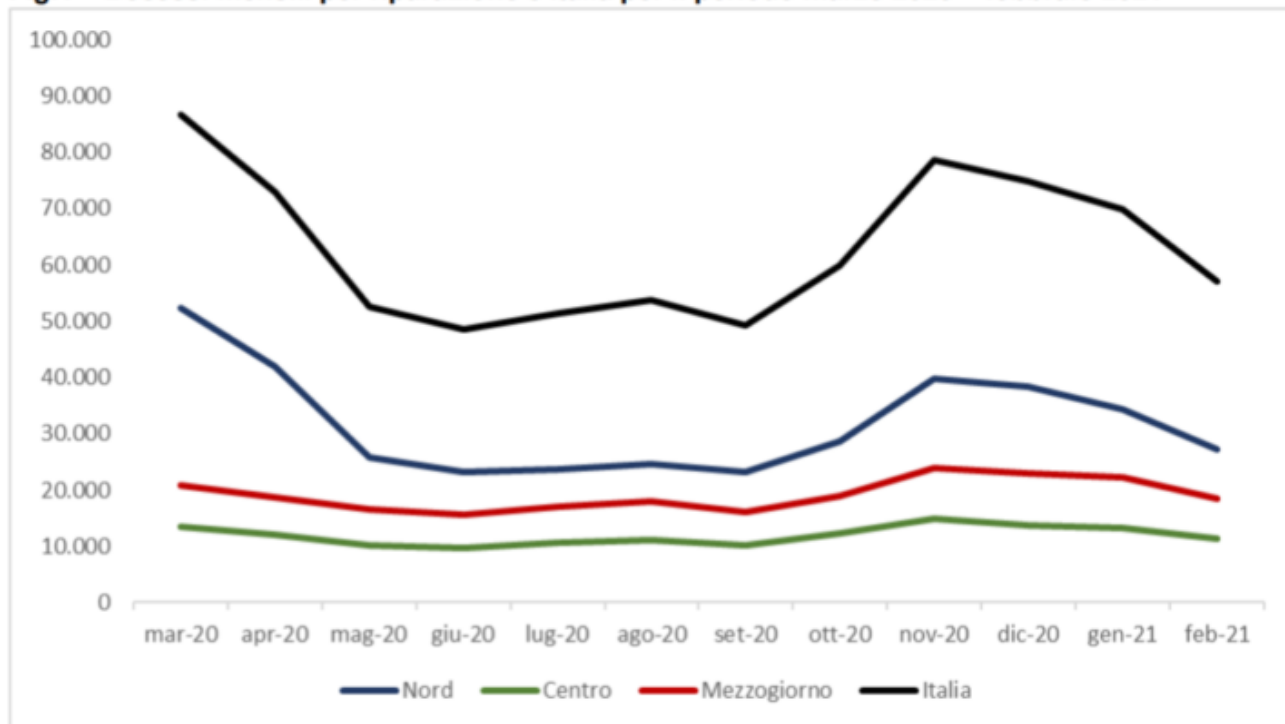

Consideriamo adesso il secondo grafico, che riporta i decessi nei **primi due mesi del 2021** (febbraio è stimato dall'ISTAT), mettendoli a confronto con i **decessi rilevati dal 2011 al 2020**, sempre nei primi due mesi.

Nel 2021 la mortalità nel centro e nel sud (**blu e verde**) è visibilmente inferiore a quella degli anni 2015 e 2017, e si presenta in linea con quelle degli altri anni, 2020 compreso. Nel Nord (**arancione**) la mortalità è in linea con quella del 2015 e del 2017, ma superiore a quella degli altri anni, 2020 compreso.

L'andamento dei decessi complessivi in Italia (**rosso**), nei mesi di **gennaio e febbraio del 2021**, è comunque inferiore a quello registrato nei mesi di gennaio e febbraio degli anni 2015 e 2017, di poco superiore a quello registrato nel 2012, con la differenza che oggi l'Italia è chiusa, mentre in quegli anni era tutto regolare e in TV non si parlava **7/24 della terribile pandemia** che stava devastando il pianeta.

Figura 1. Decessi totali nei mesi di gennaio e febbraio nel periodo 2011-2021, per area geografica.

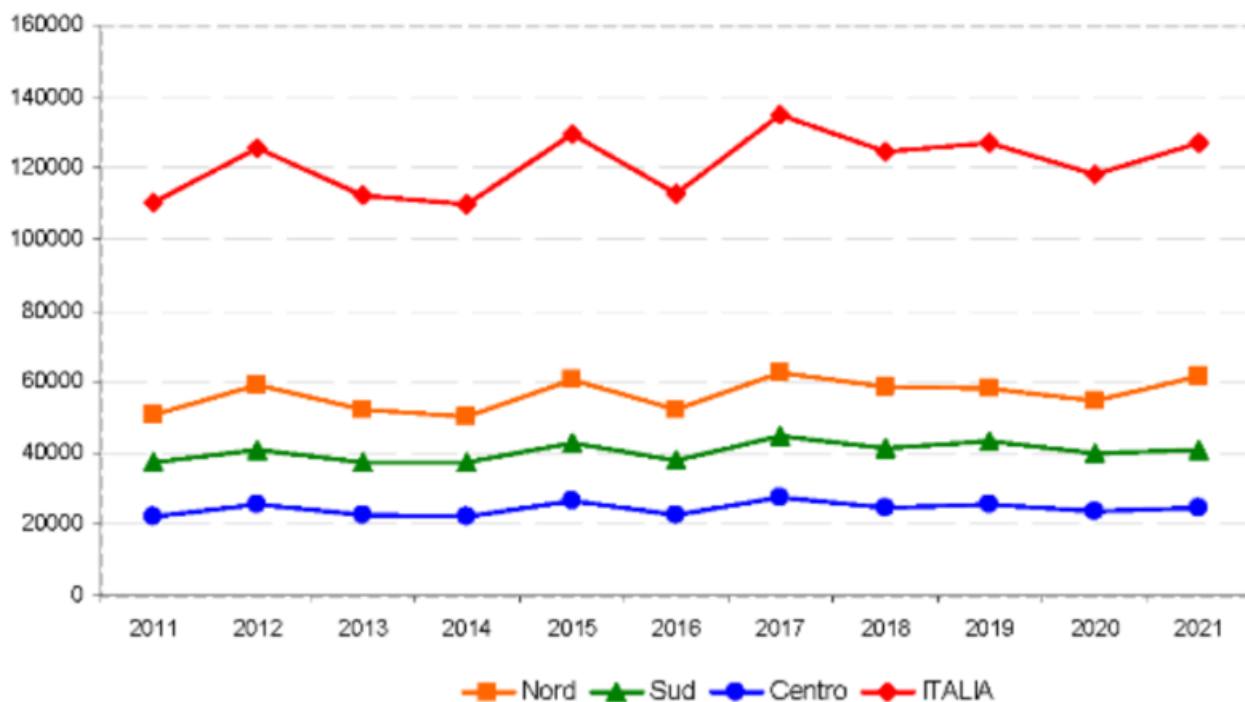

Il terzo grafico mette a confronto i decessi del periodo **gennaio-febbraio 2020** con la **media del periodo 2015-2020**, riferita sempre a gennaio e febbraio. Ai fini dell'analisi precisiamo che non è corretto prendere come dato di confronto la media degli ultimi cinque anni in quanto la mortalità tende a salire ogni anno per effetto del **progressivo invecchiamento** della popolazione italiana. Comunque, possiamo notare che c'è una notevole differenza tra i dati in base alle aree geografiche. Ad esempio, nel nord (**arancione**) muoiono più persone, soprattutto uomini (+12,6%) rispetto al centro e al sud, dove **in nessun caso si verificano incrementi di mortalità**, nemmeno per gli ultraottantenni.

Anzi, la mortalità nel centro-sud e isole è **sempre inferiore a quella della media** degli ultimi cinque anni.

Figura 2. Variazioni percentuali dei decessi nel mese di gennaio 2021, rispetto alla media 2015-2019.

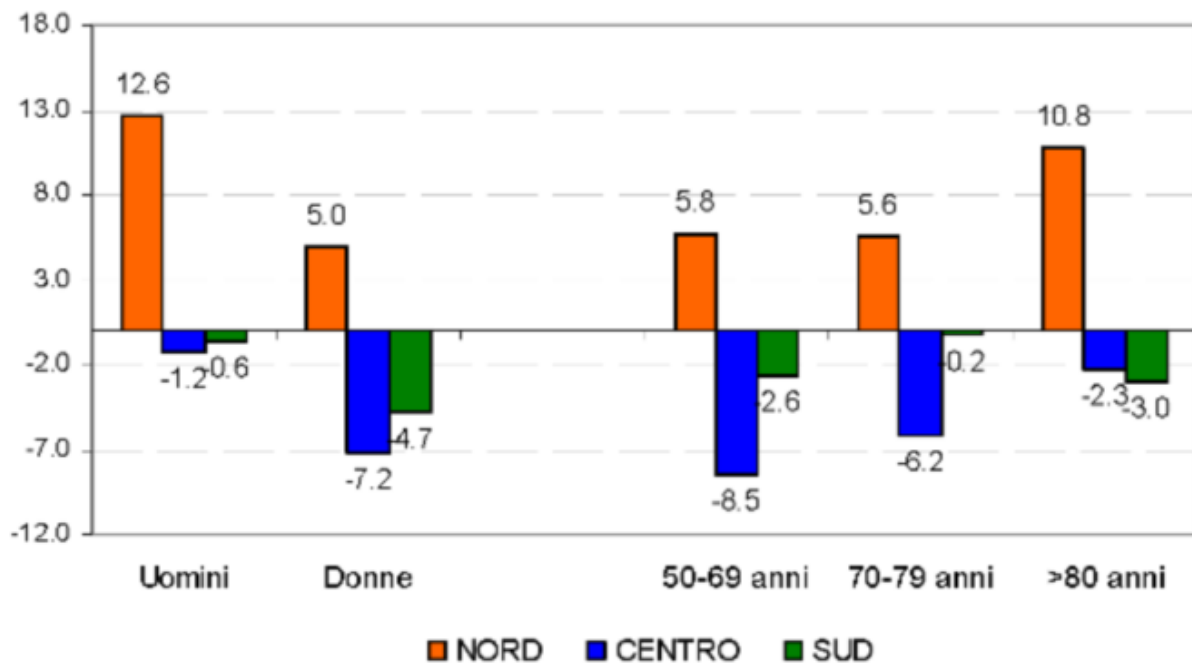

## Conclusioni

La **telepandemia** è presente soltanto al nord, dove non assume più connotati gravi come a marzo-aprile 2020. Bisognerebbe capire cos'è successo al nord, perché di solito le pandemie colpiscono tutte le zone e non risparmiano nessuno.

**Cosa c'è di diverso tra le regioni del nord e quelle del centro, sud e isole?**

Dovrebbe essere **la Magistratura** a interessarsi del problema e indagare.

Stranamente, sono comunque in rosso tutte le regioni d'Italia, anche quelle che non sono state affatto colpite dalla telepandemia. In ogni caso, siamo tutti chiusi in casa, stanno distruggendo l'economia e la socialità, privando della propria vita giovani, adulti e anziani. I dati dell'ISTAT dicono che non lo fanno per contenere la pandemia (che non c'è), ma per altri motivi.

**Quali?**

Bisognerebbe chiederlo al **Ministro Speranza**, forse lui lo sa.

La cosa più preoccupante non è che i servi servano i padroni, lo hanno sempre fatto, nel bene e nel male. E' invece preoccupante che la maggior parte delle persone abbia perso la capacità di comprendere le cose più elementari della vita, corra a prenotare il vaccino senza porsi domande e aderisca volontariamente alla distruzione sociale ed economica non solo della propria vita, ma anche di quella dei propri figli.

**di Elena Dorian**

Fonte: [www.altreinfo.org](http://www.altreinfo.org)

### **Sitografia**

- [www.istat.it/decessi-30-marzo-2021.pdf](http://www.istat.it/decessi-30-marzo-2021.pdf)
- [www.ars.toscana.it/decessi-gennaio-febbraio](http://www.ars.toscana.it/decessi-gennaio-febbraio)

\*\*\*

Il presente post può essere ricopiato e distribuito con licenza

**Creative Commons CC-BY-NC-SA**

*Attribuzione – Non commerciale – Condividi allo stesso modo*

E' sempre obbligatorio indicare il **nome dell'autore** e il link attivo al sito

**[www.altreinfo.org](http://www.altreinfo.org)**

o al post ricopiato

\*\*\*

*Giuliano Amato e l'orlo del finto baratro. Alberto Rovis*

*Aggressione omofoba: crea un problema e offri la soluzione.  
Elena Dorian*

*Ordini di scuderia: i padroni dicono che i vaccini sono sicuri. Elena Dorian*

*AstraZeneca e Pfizer BionTech, Gran Bretagna: in due mesi 297.274 reazioni avverse e 508 morti. Elena Dorian*

*Effetti collaterali della tele pandemia. Elena Dorian*

*I «ghetti social» del totalitarismo plutocratico. Elena Dorian*

*La quiete prima della tempesta. Alberto Rovis*

*Il vaccino mRNA e la conquista del pianeta. Elena Dorian*

*Chi controlla i media controlla anche il Covid. Elena Dorian*

*Facebook ci informa. Elena Dorian*

*Obbligo indiretto: come imporci tutto quello che vogliono senza varare nuove leggi. Elena Dorian*

*Chi controlla i media controlla anche il Covid. Elena Dorian*

*L'anima collettiva del Popolo Ebraico. Elena Dorian*

*Jacques Attali: il potere occulto della finanza governa, manipola e orienta il nostro futuro. Elena Dorian*

*Sinistra-destra: specchietto per le allodole. Il potere è in alto e noi siamo in basso. Loro sempre più ricchi, noi sempre più poveri. Elena Dorian*

*Perché nel cinema e nei programmi per la TV ci sono sempre più supereroi LGBT e dilagano gli omosessuali? Elena Dorian*

*Il gene dei gay non esiste, l'omosessualità non è determinata dal DNA. Questo significa che è influenzabile dalla propaganda e dalla cultura dominante. Elena Dorian*

*J. Warburg: «Avremo un governo mondiale, che vi piaccia o no, col consenso o con la forza». Elena Dorian*

*Manipolazione sociale: la propaganda LGBT ed il condizionamento sessuale delle nuove generazioni. Elena Dorian*

*Come la stampa spinge verso una società multietnica e multiculturale, imponendo i valori della finanza globalista. Elena Dorian*

*Amalek: la promozione sociale dei neri africani. Ovvero, come farli accoppiare (e figliare) con le donne bianche. Elena Dorian*

\*\*\*